

日常の指導体制

別紙 1

管理職

- ・学校いじめ防止基本方針
- ・いじめを許さない姿勢
- ・風通しのよい職場環境
- ・保護者・地域との連携

いじめ対応チーム

定期開催

【構成員】 (校務運営委員及び養護教諭、キャンパスカウンセラー)

校長、教頭、生徒指導部長、人権図書部長、総務部長、教務部長、保健部長、職業指導部長、進学指導部長、各学科長、学年主任、養護教諭、キャンパスカウンセラー

- ・学校いじめ防止基本方針の見直し、改善
- ・年間指導計画の作成、実施、改善
- ・校内研修会の企画・実施
- ・アンケート結果、報告等情報の整理・分析
- ・いじめが疑われる案件の事実確認・判断
- ・要配慮生徒への支援方針

未然防止

教職員

早期発見

- 学習指導の充実
  - ・学習における規律作り
  - ・学びに向かう集団づくり
  - ・意欲的に取り組む授業研究
- 特別活動の充実
  - ・ホームルーム活動の充実
  - ・ボランティア活動への積極的参加
- 教育相談の充実
  - ・面談の定期開催
  - ・キャンパスカウンセラーの活用
- 人権教育の充実
  - ・人権意識の高揚
- 情報教育の充実
  - ・情報モラルの指導の充実
  - ・ネット犯罪防止講演会の開催
- 保護者・地域との連携
  - ・学校いじめ防止基本方針等の周知
  - ・学校公開・公開授業の実施
  - ・地域行事への積極的参加

- 情報の収集
  - ・教員の観察による気付き
  - ・養護教諭からの情報
  - ・生徒・保護者・地域からの情報
  - ・登下校時の指導
  - ・昼休みの巡回指導
  - ・アンケートの実施
  - ・各種調査の実施
  - ・定期的な面談における情報  
(生徒・保護者)
- 相談体制の確立
  - ・相談窓口の設置・周知
  - ・キャンパスカウンセラーの活用
- 情報の共有
  - ・報告の徹底
  - ・職員会議等での全職員の情報共有
  - ・要配慮生徒の実態把握
  - ・次年度への申し送り事項の徹底

## 早期発見のためのチェックリスト

## 別紙2

## いじめが起こりやすい・起こっている集団

- |  |  |
|--|--|
| <input type="checkbox"/> 朝いつも誰かの机が曲がっている                 | <input type="checkbox"/> 教職員がいないと掃除がきちんとできない   |
| <input type="checkbox"/> 掲示物が破れていたり落書きがあつたりする            | <input type="checkbox"/> グループ分けをすると特定の子どもが残る   |
| <input type="checkbox"/> 特定の子どもに気を遣っている雰囲気がある            | <input type="checkbox"/> 些細なことで冷やかしたりするグループがある |
| <input type="checkbox"/> 学級やグループの中で絶えず周りの顔色をうかがう子どもがいる   |  |
| <input type="checkbox"/> 自分たちのグループだけでまとまり、他を寄せつけない雰囲気がある |  |
| <input type="checkbox"/> 授業中、教職員に見えないようにいたずらをする          |  |

## いじめられている生徒

## ◎日常の行動・表情の様子

- |   |   |
|---|---|
| <input type="checkbox"/> わざとらしくはしゃいでいる                    | <input type="checkbox"/> おどおど、にやにや、にたにたしている |
| <input type="checkbox"/> 下を向いて視線を合わせようとしない                | <input type="checkbox"/> 顔色が悪く、元気がない        |
| <input type="checkbox"/> 早退や一人で下校することが増える                 | <input type="checkbox"/> 遅刻・欠席が多くなる         |
| <input type="checkbox"/> 腹痛など体調不良を訴えて保健室へ行きたがる            | <input type="checkbox"/> ときどき涙ぐんでいる         |
| <input type="checkbox"/> いつもみんなの行動を気にし、目立たないようにしている       |   |
| <input type="checkbox"/> 友だちに悪口を言われても言い返さなかったり、愛想笑いをしたりする |   |

## ◎授業中・休み時間

- |  |   |
|--|---|
| <input type="checkbox"/> 発言すると友だちから冷やかされる  | <input type="checkbox"/> 一人でいることが多い     |
| <input type="checkbox"/> 班編成の時に孤立しがちである    | <input type="checkbox"/> 教室へいつも遅れて入ってくる |
| <input type="checkbox"/> 学習意欲が減退し、忘れ物が増える  | <input type="checkbox"/> 教職員の近くにいたがる    |
| <input type="checkbox"/> 決められた座席と違う席に座っている |   |

## ◎昼食時

- |  |   |
|--|---|
| <input type="checkbox"/> 好きな物を他の子どもにあげる      | <input type="checkbox"/> 他の子どもの机から机を少し離している |
| <input type="checkbox"/> 食事の量が減ったり、食べなかったりする | <input type="checkbox"/> 食べ物にいたずらされる        |
| <input type="checkbox"/> 教室で一人離れて食べている       | <input type="checkbox"/> 昼食時になると教室から出て行く    |

## ◎清掃時

- |  |  |
|--|--|
| <input type="checkbox"/> いつも雑巾がけやごみ捨ての当番になっている | <input type="checkbox"/> 一人で離れて掃除をしている |
|--|--|

## ◎その他

- |   |   |
|---|---|
| <input type="checkbox"/> トイレなどに個人を中傷する落書きが書かれる  | <input type="checkbox"/> 持ち物や机、ロッカーに落書きをされる |
| <input type="checkbox"/> 持ち物が壊されたり、隠されたりする      | <input type="checkbox"/> 理由もなく成績が突然下がる      |
| <input type="checkbox"/> 部活動を休むことが多くなり、やめると言い出す | <input type="checkbox"/> 服に靴の跡がついている        |
| <input type="checkbox"/> ボタンがとれたり、ポケットが破れたりしている | <input type="checkbox"/> 手や足にすり傷やあざがある      |
| <input type="checkbox"/> けがの状況と本人が言う理由が一致しない    |   |
| <input type="checkbox"/> 必要以上のお金を持ち、友だちにおごるなどする |   |

## いじめている生徒

- |  |   |
|--|---|
| <input type="checkbox"/> 多くのストレスを抱えている           | <input type="checkbox"/> 家や学校で悪者扱いされていると思っている |
| <input type="checkbox"/> あからさまに、教職員の機嫌をとる        | <input type="checkbox"/> 特定の子どもにのみ強い仲間意識をもつ   |
| <input type="checkbox"/> 教職員によって態度を変える           | <input type="checkbox"/> 教職員の指導を素直に受け取れない     |
| <input type="checkbox"/> グループで行動し、他の子どもに指示を出す    | <input type="checkbox"/> 他の子どもに対して威嚇する表情をする   |
| <input type="checkbox"/> 活発に活動するが他の子どもにきつい言葉をつかう | <input type="checkbox"/> 発言の中に差別意識が見られる       |
| <input type="checkbox"/> 教師が近づくと、集団が黙り込む         | <input type="checkbox"/> 教師が近づくと、集団が分散する      |

緊急時の組織的対応

別紙 4

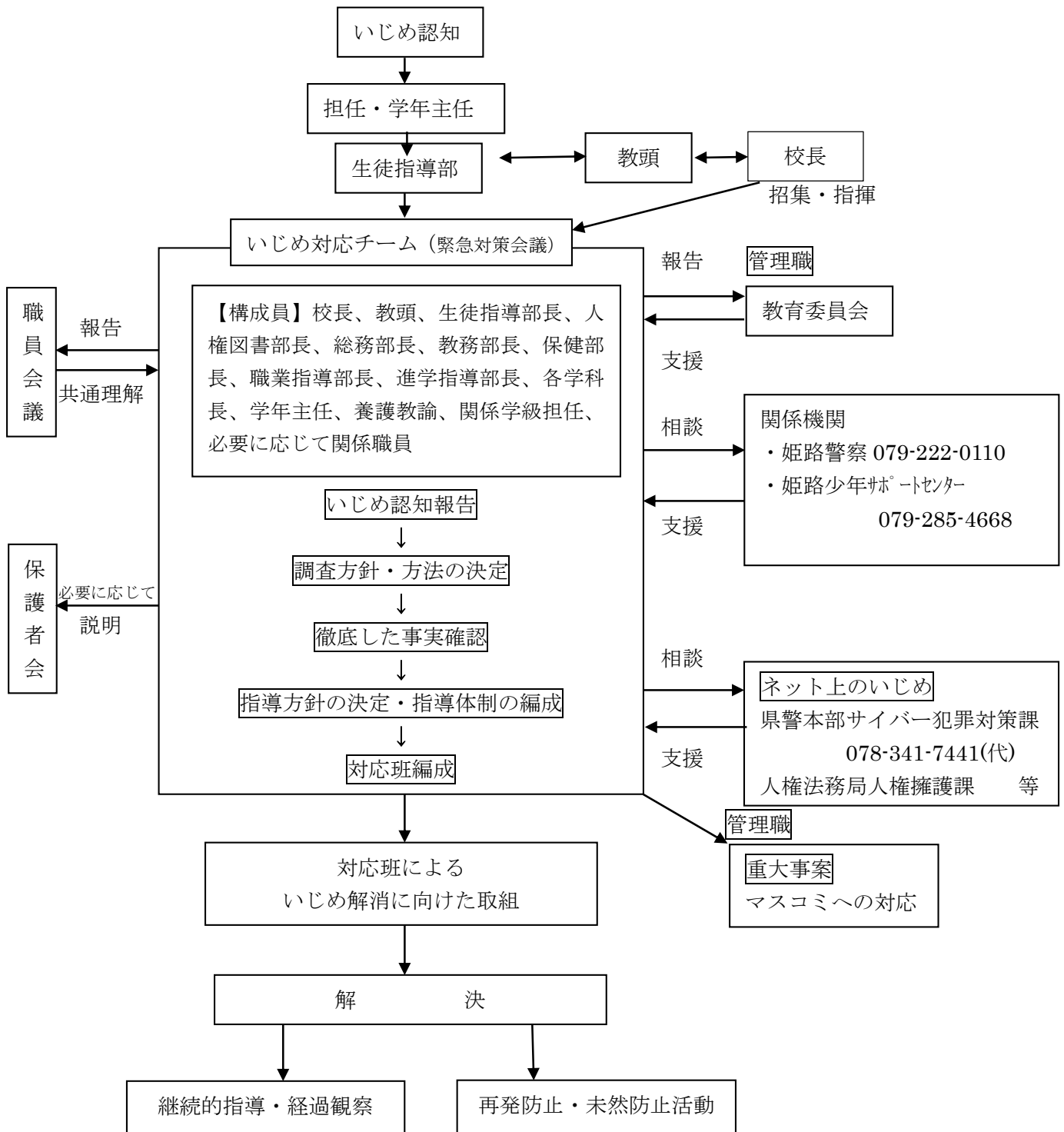

- 被害者やいじめを知らせてくれた生徒等に十分配慮し、事実確認をする。
- ・いじめを発見した時は、ただちに加害者、被害者の双方から事実関係を聞き取り、聞き取った内容については周辺生徒からも状況を聞き取る。
- ・必要に応じて、全校あるいは全学年のアンケートを実施する。
- 双方の保護者に説明をする。
- 双方の保護者と関係職員を交えて、関係改善を行うとともに、傍観者への指導も行う。
- 調査班は、事実確認・報告資料の作成等を行う。対応班は、いじめに関与した生徒・保護者等に対する指導・支援を行う。